JAARVERSLAG PROJECTSNOW 2020

projectsNOW
SINDS 2007

INHOUDSOPGAVE

Voorwoord	3
Algemene informatie ProjectsNow	4
Bbakasa en Namoomba, Zambia	6
Onze projecten tot en met 2019	8
Projecten die in 2020 zijn ondernomen	12
Onze wervingsacties in 2020	13
Overige activiteiten in 2020	14
Plannen voor 2021	14
De cijfers	16

Dit is het negende jaarverslag van de stichting ProjectsNow. Dit jaarverslag biedt inzicht in de projecten, wervingsacties en financiën van de stichting ProjectsNow over 2020. De stichting ProjectsNow is een privaat initiatief voor ontwikkelingssamenwerking met als primaire doelstelling: het (doen) ontwikkelen van educatieve en gezondheid bevorderende projecten in de ruimste zin van het woord in Zuid-Zambia. ProjectsNow is afhankelijk van donaties van particulieren en het bedrijfsleven. Met behulp van dit jaarverslag willen we de donateurs een goed inzicht geven in wat ProjectsNow heeft gedaan en hoe de donaties besteed zijn om het leven van de bewoners van Bbakasa en Namoomba in Zuid-Zambia te verbeteren.

VOORWOORD

2020 was een heel bijzonder jaar vanwege de Covid 19-pandemie. Ondanks de pandemie, hebben we toch veel zaken gedaan. Ons grootste project dit jaar was de bouw van twee klaslokalen voor de lagere school in Namoomba. We deden dit met steun van Wilde Ganzen. Ook financieel zijn we 2020 goed doorgekomen dankzij onze vaste donateurs. Vanwege de pandemie konden we geen echte fundraising activiteiten organiseren. Ook de jaarlijkse Tour de l'Eau moesten we om die reden afzeggen.

De bouw van de twee klaslokalen voor de lagere school in Namoomba is precies volgens planning uitgevoerd, dankzij Andy Anderson en zijn team. In 2021 zal alleen nog het schilderwerk gedaan worden en wordt het bestelde schoolmeubilair geleverd.
In 2020 hebben we wederom de bouw van de natuurkunde/scheikunde lokalen voor de middelbare school in Bbakasa ondersteund met bouwmateriaal (cement).
Daarnaast zijn er plannen ontwikkeld voor natuurbehoud van een groot stuk bos/terrein dat door de gemeenschap in samenwerking met ProjectsNow beheerd zal worden.
Wij ondersteunen drie studenten (Professor, Esther en Ephraim) die een opleiding tot leraar volgen en hebben voor 2021 in overleg met de NCDF nog 1 student geselecteerd waarvoor we de collegegelden betalen en die we in beperkte mate ondersteuning in levensonderhoud bieden. Esther en Professor verwachten in 2021 hun opleiding te voltooien, Ephraim zit in 2021 in zijn 3de jaar (van de 4-jaars opleiding).
De NCDF heeft ook weer een aanvulling gekregen op het budget voor het succesvolle microkrediet-programma. We hebben vanwege de droogte en misoogst van 2019 begin 2020 nog voedselhulp gegeven en zaden gedoneerd. De oogst was ook in 2020 niet geweldig maar beter dan de volledig mislukte oogst in 2019.
De Tour de l'Eau hebben we in 2020 op het laatste moment afgezegd vanwege de pandemie: ondanks de afzegging hebben de meeste deelnemers hun bijdrage overgemaakt.
In 2020 hadden we twee fondsenwervingsactie gepland die beiden niet door zijn gegaan: naast de Tour de L'Eau ook de Nescioloop. Deze ging in april 2020 formeel niet door, maar desondanks liep voorzitter Erik de route alsnog met een buurman. Het filmpje dat hiervan is gemaakt is op onze Facebook-pagina geplaatst en leverde alsnog een aantal donaties op van enkele enthousiastelingen.
In 2020 zijn er door de reisrestricties vanwege de pandemie geen bezoeken van bestuursleden aan ons project geweest. Gelukkig hebben we via ons lokale ProjectsNow lid Andy Anderson heel veel directe contacten. Ook is er veel contact met het hoofd van de school in Bbakasa via WhatsApp.

Al met al was 2020 ondanks de pandemie weer een prima jaar voor onze stichting: we kunnen met veel trots en tevredenheid terugkijken op een aantal zaken die we gedaan hebben om het leven van de mensen in de Nanyanga Ward in Zuid-Zambia verder te verbeteren, en we gaan daarom ook vol vertrouwen de volgende jaren tegemoet.

ALGEMENE INFORMATIE PROJECTSNOW

Doelstelling	Duurzaam ontwikkelen van educatieve en gezondheidsbevorderende projecten voor minder ontwikkelde gemeenschappen in de ruimste zin van het woord
Statutaire naam	Stichting ProjectsNow (oprichting: 4 juni 2008)
Vestigingsplaats	Amsterdam
Rechtsvorm	Stichting
Doelstelling	Duurzaam ontwikkelen van educatieve en gezondheid bevorderende projecten voor minder ontwikkelde gemeenschappen in de ruimste zin van het woord
Visie	Directe ondersteuning van projecten en zorgen dat elke euro die gedoneerd is daadwerkelijk aan het project wordt besteed
Activiteiten	ProjectsNow is actief in twee dorpjes in Zuid-Zambia: Bbakasa en Namoomba. Hier werken we aan vier aandachtsgebieden: onderwijs, gezondheidszorg, natuur & milieu en werk & inkomen
Kernwaarden	Gemeenschapsparticipatie in elke fase van het project om eigenaarschap te bevorderen Elke euro gaat naar het project Talent- en capaciteitsontwikkeling zijn de sleutel naar zelfbeschikking Duurzaamheid Langetermijndoelstellingen gepaard met korte-termijn-successen Geen verstoring van de lokale gemeenschap Opleiden en betrekken van de lokale bevolking Overdracht van middelen en kennis
Grondhouding	Helderheid over eigen rol, verwachting en belangen, Plezier, Wederzijds belang, Realistische verwachtingen, Grenzen stellen en bewaken, Wees niet alleen wit, maar ook blanco, Identificeer lokale helden, Creëer eigenaarschap
Strategie	ProjectsNow werkt samen met lokale partners aan duurzame verbetering van de levensomstandigheden door middel van scholing, gezondheidszorg en armoedebestrijding in de ruimste zin van het woord
Bezoldiging	ProjectsNow is een stichting zonder winstoogmerk en bestaat uit gepassioneerde onbetaalde vrijwilligers

BESTUURSLEDEN

Voorzitter: Erik Sikkens, Amsterdam (lid sinds 2015, voorzitter sinds 2018)

Penningmeester: Hank Conijn, Haarlem (2008, penningmeester sinds 2015)

Secretaris: Katrien Baarendse, Amsterdam (2010, secretaris sinds 2011)

LEDEN

Lid: Wim Wilpshaar, Amsterdam (2008, voorzitter van 2008-2018)

Lid: Steffan Rygaard, Amsterdam (2008)

Lid: Michel Jongeneel, Amsterdam (2008)

Lid: Guus van Vorstenbosch, Amsterdam (2008)

Lid: Nils Stoll, Egmond a/d Hoef (2008)

Lid: Andy Anderson, Lusaka, Zambia (2011)

Zittingsduur van de bestuursleden is 5 jaar (oprichting stichting 4 juni 2008) en een bestuurslid kan 1 keer herbenoemd worden in dezelfde functie. Relevante nevenfuncties: geen

OPZET EN FUNCTIONEREN VAN DE ORGANISATIE

ProjectsNow bestaat uit een kerngroep van acht personen (inclusief de bestuursleden) die regelmatig samenkomen. De beslissingen over projecten worden in principe via consensus binnen deze groep genomen. Alle beslissingen worden gedocumenteerd in de verslagen van de vergaderingen. De kerngroep voert ook de fondswervingsacties uit en coördineert de projecten in Zambia via lokale contactpersonen.

BBAKASA EN NAMOOMBA, ZAMBIA

ACHTERGROND VAN ONZE KEUZE VOOR DE NANYANGA WARD

Zambia, gelegen in het zuiden van Afrika tussen Congo, Tanzania, Malawi, Mozambique, Zimbabwe, Botswana, Namibië en Angola is een van de armste landen in de wereld. De gemiddelde levensverwachting behoort tot de laagste in de wereld. ProjectsNow ondersteunt sinds 2007 een erg arme gemeenschap (Nanyanga Ward, Siavonga District, Southern Province) in het zuiden van Zambia, gelegen aan de grootste rivier van zuidelijk Afrika: de Zambezi. De aanleg van de Karibadam in de Zambezi en het stuwmeer veranderde het leven van de bewoners van de Nanyanga Ward na 1960 aanzienlijk. In de Nanyanga Ward zijn Bbakasa en Namoomba de belangrijkste dorpjes. De gebruikelijke landbouwmethodes die gebruik maakten van de seizoens-overstromingen van de Zambezi moesten aangepast worden en leidden tot verminderde oogsten.

De onafhankelijkheidsoorlog in het buurland Zimbabwe (aan de andere zijde van de Zambezi) in de jaren '80 had een desastreus effect op de grensgebieden. Zambia werd zoals vele andere landen in de regio ook heel erg hard geraakt door de AIDS epidemie. Sinds die tijd is het niet veel beter geworden en de Nanyanga Ward is een van de vele landelijke gebieden die door de zwakke en corrupte overheid genegeerd werd. Zij redden zich hier zo goed en zo kwaad als het gaat, maar er zijn een groot aantal nijpende problemen. In 2007 heeft een delegatie van ProjectsNow een bezoek gebracht en besloten om de gemeenschap te helpen met een van hun grootste problemen: de school. Er waren tot 2007 maar vier lokalen voor ruim 300 leerlingen en een deel van de lessen vond plaats in de open lucht onder een grote boom.

Er waren niet genoeg leraren, wat ook kwam doordat er onvoldoende en erg slechte huisvesting was voor hen. Verder waren er veel te weinig schoolbanken en stoelen en er was nauwelijks lesmateriaal. Scholing is een manier om te zorgen dat kinderen en jongeren verder komen. De verbetering van de school was dus ons eerste project. Daarna zetten we ons in voor allerlei projecten die het leven van de Nanyanga Ward-bewoners kunnen verbeteren, onder meer op het gebied van gezondheidszorg, werk, milieu en water.

AANWEZIG IN ZAMBIA

In het gebied is Andy Anderson de drijvende kracht achter de projecten. Hij heeft een architectenbureau in Lusaka en verdeelt zijn tijd tussen zijn werk en de ondersteuning van de gemeenschap.

NANYANGA COMMUNITY DEVELOPMENT FOUNDATION

In 2011 is de Nanyanga Community Development Foundation (NCDF) opgericht. De NCDF bestaat uit tien personen, die een afvaardiging vormen van alle inwoners van de Nanyanga Ward. De NCDF is sinds 2015 ook verantwoordelijk voor de uitgifte en beheer van de microkredieten en heeft nu ook een eigen bankrekening. Daardoor hebben we naast onze contacten met architect Andy Anderson ook direct contact met de lokale bevolking. Tijdens onze bezoeken houden we altijd een gezamenlijke vergadering met de NCDF. Dit directe overleg wordt bijzonder gewaardeerd door de NCDF. Het is de bedoeling om in de toekomst nog intensiever contact te hebben met de NCDF.

ONZE PROJECTEN TOT EN MET 2019

1. ONDERWIJS

In Bbakasa staat Bbakasa Basic School, een community school, ofwel een school van de gemeenschap. De gemeenschap moet zelf zorgen voor faciliteiten zoals schoolgebouwen en huisvesting voor de leraren. De overheid stelt de leraren aan, betaalt hen en zorgt voor lesmateriaal.

Er is officieel leerplicht voor kinderen tussen 7 en 15 jaar. Het is de bedoeling dat ieder kind tot Grade 9 naar school gaat. Maar de praktijk is anders. Velen halen niet meer dan Grade 7, of zelfs dat niet, worden al eerder thuisgehouden of raken zwanger.

In 2008 hebben we als eerste project twee klaslokalen gebouwd. Sindsdien hebben we gezorgd voor goede accomodaties van de leraren middels de bouw van een woning voor het hoofd van de school en het opknappen van 4 lerarenwoningen. Daarna hebben we ook gezorgt voor o.a. een bibliotheek en schoolcantine.

Sinds 2019 kunnen de leerlingen voor Grade 8 en 9 binnen het dorp naar school. De leerlingen (en hun ouders) worden gestimuleerd om naar school te gaan omdat ze dan ook een warme maaltijd krijgen, klaargemaakt door groepen ouders. In dit gebied is ondervoeding de norm.

De school doet het goed en de bewoners, leraren en leerlingen zijn trots op hun mooie school. De gebouwen zien er netjes uit, de schoolresultaten zijn relatief goed en er zijn (meestal) voldoende leraren.

In 2019 heeft de school toestemming gekregen om met een middelbare (Secondary) school te starten (Grade 8 en 9). Voor de bouw van het fundament van een speciaal leslokaal (voor natuur en scheikunde lessen) heeft ProjectsNow zakken cement beschikbaar gesteld.

In Namoomba (het dorpje aan de rivier, 8 km van de school in Bbakasa) waar de meeste leerlingen vandaan komen is sinds 2015 een kleuterschool. In 2020 heeft ProjectsNow in samenwerking met Wilde Ganzen 2 extra klaslokalen laten bouwen. In 2018 is er begonnen met Grade 1 en op termijn zal deze school tot Grade 4 groeien zodat de jonge kinderen niet elke dag 2-3 uur moeten lopen naar de school in Bbakasa. De bouw van een leraren-woning is in 2020 voltooid met hulp van de eigenaar van een palmboom plantage aan de Zambezi.

Trainingen voor volwassenen

ProjectsNow steunde eerder ook volwassenen door het aanbieden van trainingen. Zo volgde een groep mannen een cursus metselen bij opleidingsinstituut St-Ambrose. Zij waren ook betrokken bij alle bouwactiviteiten die door ProjectsNow gesponsord zijn. Ook ondersteunde ProjectsNow een aantal leden van de Vrouwengroep door het aanbieden van een training om hun naaivaardigheden te verbeteren. We ondersteunen 3 studenten die naar volksuniversiteiten in Lusaka/Livingstone gaan en een opleiding tot leraar volgen.

2. GEZONDHEIDSZORG

In Namoomba, het dorp dat het dichtst bij de Zambezi ligt, staat sinds 2007 een gebouw dat bedoeld was als gezondheidspost. De Musokwe Health Clinic voldeed echter niet aan de vereisten van het Zambiaanse Ministerie van Volksgezondheid. Bovendien was er geen goede huisvesting beschikbaar voor de gediplomeerde verplegers. ProjectsNow heeft samen met alle betrokken partijen een plan gemaakt om een operationele gezondheidspost te realiseren. In 2011 is de kliniek aanzienlijk opgeknapt en kreeg deze een watervoorziening. In 2012 hebben we de stafwoning voor twee medewerkers gerealiseerd. De kliniek heeft vanaf 2012 een volledige staf met twee gediplomeerde verplegers en vier veldwerkers. De kliniek wordt goed gebruikt en er is basale gezondheidszorg beschikbaar voor de mensen in Namoomba, Bbakasa en omliggende dorpen (ongeveer 4.500 mensen). De kliniek wordt volledig ondersteund door de overheid. De bevolking is daarna begonnen met de bouw van een nieuw gebouw waar bevallingen kunnen plaatsvinden met behulp van een subsidie van de overheid. De bouw hiervan is uiteindelijk in 2017 gerealiseerd mede door ProjectsNow . Tijdens het bezoek van Wim met oude studievrienden heeft de overdracht plaatsgevonden. De feestelijke opening trok veel belangstellenden en werd bijgewoond door alle hoge districtsambtenaren en de Chief en resulteerde in een verslag in een van de landelijke kranten (The Nation). In een ruimte in de kliniek is een tandartsstoel geplaatst door de Duitse stichting Zahnartzte ohne Grenzen(Dentists without Borders) die de kliniek maandelijks bezoekt.

De initiatiefnemer van de Musokwe Kliniek is in 2019 begonnen met een grote uitbreiding van het gebouw waardoor er ook patiënten kortdurend kunnen worden opgenomen. De uitbreiding is in 2020 voltooid.

3. NATUUR & MILIEU

ProjectsNow heeft verschillende initiatieven genomen ter verbetering van de natuur en het milieu in het gebied. We hebben in de eerste jaren geprobeerd om grote hoeveelheden fruitboompjes te planten maar deze initiatieven waren op dat moment niet succesvol. De school heeft een aantal zonnepanelen en er zijn een aantal milieuvriendelijke rookvrije ovens uitgezet. In 2013 heeft ProjectsNow in Namoomba een eigen kwekerij opgezet (Lucy's Garden). De gemeenschap benut de kwekerij verre van optimaal. Dit is een punt van aandacht voor volgende bezoeken. Positief is het feit dat de ruimte om de school mede door de windmolen en irrigatie groener is geworden. Er staan nu een aantal fruitbomen die voor het eerst fruit dragen. Ondanks deze nog magere resultaten lijkt het erop dat de gemeenschap het nut van een beter leefmilieu inziet en er zijn diverse plannen voor duurzame verbeteringen (zie plannen).

Rookvrije ovens

Via de NCDF zijn in 2013 vijf rookvrije oventjes verdeeld. Deze door Philips ontworpen ovens zijn zeer efficiënt en kunnen met allerhande biobrandstoffen worden gevoed. Door de efficiënte verbranding wordt brandstof bespaard, kost het koken van maaltijden minder tijd (heter vuur), worden de luchtwegen minder aangetast (de oventjes zijn rookvrij) en omdat er minder open vuren zijn is er ook minder kans op brandwonden. In 2014 zijn er met een kleine bijdrage van ons (25% van de kosten van 100 euro) nog vijftien oventjes geleverd.

Water

Vooral in Bbakasa, het dorp dat op zo'n 7 kilometer van de Zambezi ligt, was de watervoorziening gebrekkig. Er waren slechts twee handpompen waar de bevolking met de hand water kon oppompen. We installeerden een windmolen, op een bestaande waterput bij de school, die door windkracht het water omhoog pompt.

Duurzame houtskoolproductie en herbebossing

In 2016 hebben we een begin gemaakt met herbebossen van het gebied. Helaas hebben die boompjes het niet overleefd. Al met al zijn onze pogingen om te komen tot herbebossing en duurzame houtskoolproductie nog niet succesvol geweest. We hebben wel het idee dat onze initiatieven van waarde zijn om te komen tot een besef bij de gemeenschap betreffende het behoud van hun leefomgeving en we zullen hiermee doorgaan.

In 2019 is vanuit de gemeenschap voorgesteld om een groot stuk land met bos beschikbaar te stellen aan ProjectsNow om het samen met de gemeenschap te gaan beheren om te voorkomen dat de natuur teloor gaat, m.n. door houtskool productie. Het voorstel dat ondersteunt wordt door een officieel landmeting rapport ("surveillance report": donatie van Velthuyse en Mulder) is door de gemeenschap naar de chief gestuurd en daar ligt het ter goedkeuring. De oude Chief is in 2019 overleden en er schijnt een nieuwe vrouwelijke Chief gekozen te zijn maar door ruzie binnen de koninklijke familie is er nog steeds geen officiële benoeming (daarvoor is een handtekening van de president van Zambia nodig).

4. WERK EN INKOMEN

Door het verstrekken van microkredieten en financieren van trainingen proberen we de economische bedrijvigheid in het gebied te vergroten. Het uiteindelijke doel is dat de bevolking in de twee dorpjes niet meer (of in ieder geval minder) afhankelijk is van onze steun om essentiële zaken te kunnen bekostigen. Dat willen we mede bereiken door het stimuleren van de economische bedrijvigheid.

Door het verstrekken van microkredieten kunnen bewoners een klein bedrijfje starten of hun bestaande werk uitbreiden. Zo gebruiken ze het geld om een dieselpomp te kopen om een stuk tuinbouwland te irrigeren, voor de handel in vis, aanschaf van geiten of het uitbreiden van hun kruidenierszaak. Ze betalen deze lening inclusief 5 procent rente binnen twee jaar terug. Het beheer en de selectie van de microkredieten loopt via de NCDF die ook zorgt voor het toezicht op terugbetaling van de leningen en de selectie van kandidaten voor nieuwe leningen. Ruim 200 personen meldden zich aan voor een microkrediet. De NCDF heeft tot nu toe aan ruim 30 van hen een krediet verstrekt.

Alle leners hebben volgens plan hun leningen terugbetaald. In 2020 hebben we een bestuurslid van de NCDF een boekhoudcursus laten volgen in Lusaka zodat er vanaf 2021 een financieel jaarverslag van de NCDF kan worden opgesteld (dat wij ook zullen delen in onze jaarverslagen).

Extra financiële steun geven we aan een groep vrouwen die zich heeft verenigd in de Vrouwengroep en op allerlei manieren probeert geld te verdienen. Vanwege praktische redenen is de oorspronkelijke groep nu verdeeld in 3 aparte groepen (1 per woongebied). Ze maken kleding (schooluniformen). We hebben ze gesteund door de donatie van naaimachines, wol en stoffen. Bovendien bouwden we een speciale ruimte voor ze bij de school in Bbakasa.

PROJECTEN DIE IN 2020 ZIJN ONDERNOMEN

Lagere School in Namoomba

Samen met Wilde Ganzen hebben we in 2020 een lang gekoesterde wens van de gemeenschap kunnen realiseren door 2 nieuwe klaslokalen te bouwen naast het klaslokaal dat initieel bedoeld was al kleuterschool in Namoomba. De school zal naast de kleuterschool nu ook lesgeven tot en met Grade 4. Voor de volgende 4 leerjaren van de lagere school zullen ze naar onze school in Bbakasa gaan (7 km van Namoomba). Dit zal uiteraard voor de jongste kinderen (uit Namoomba) een enorme verbetering zijn en hiermee zullen dus veel meer kinderen vanaf 4-6 jaar naar kleuter en lagere school gaan. De totale kosten waren ongeveer 20.000 Eu waarvan Wilde Ganzen 1/3 bijdroeg. Vanwege de pandemie is de officiële overdracht verschoven naar 2021 zodat ook een vertegenwoordiger van ProjectsNow aanwezig kan zijn. De school is uiteraard al vanaf de start van het 2021 schooljaar in gebruik. De bouw van een lerarenwoning is uiteindelijk met steun van de eigenaar van een plantage voltooid.

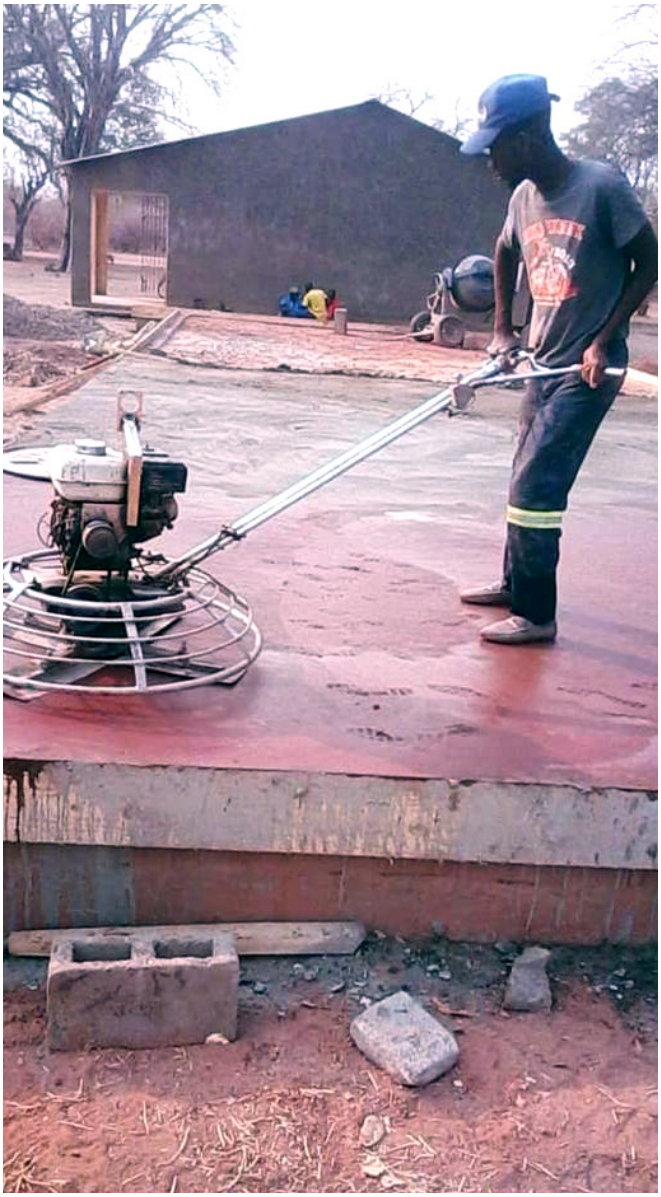

Start Middelbare school

De schoolleiding heeft in 2018 aangegeven dat zij plannen heeft om een middelbare school te starten. Dit zal wat ze in Zambia een basic 'secondary school' worden met Grade 8-9. Op die manier kunnen leerlingen uit Bbakasa en Namoomba langer in hun eigen omgeving les volgen en dus thuis blijven wonen. Dit zal vooral een positief effect hebben op het aantal meisjes dat naar Grade 8 en 9 zal gaan. We hopen hiermee ook meer leerlingen te laten doorstromen naar de hogere klassen (Grade 10-12) van de Middelbare School (in Siavonga, Matua of elders). We hebben tot nu toe in beperkte mate ondersteuning gegeven door cement te doneren

voor de bouw van een dubbel natuur-scheikunde lokaal. We hopen in 2021 dit initiatief verder te ondersteunen. Het bouwen van deze speciale klaslokalen zal een enorme uitdaging worden ook gezien het feit dat hiervoor afvoer/riolering, water en elektriciteit nodig zijn waarvoor op dit moment geen enkele voorziening is in onze dorpjes. Kosten zullen dan ook een veelvoud bedragen van wat we dit jaar hebben besteed aan de bouw van de 2 klaslokalen in Namoomba. Echter deze natuur-scheikunde lokalen zijn een absolute vereiste om de middelbare school te kunnen behouden.

Scholing

Sinds 2016 ondersteunen we Professor Chimomba. Hij volgt in Lusaka een opleiding tot leraar aan de Chreso University. Het systeem lijkt op een open universiteit en hij volgt zijn lessen vanuit het dorp. De opleiding duurt vier jaar, maar hij heeft vertraging opgelopen en de verwachting is dat hij in 2021 klaar zal zijn. In 2020 hebben we 2 extra studenten geselecteerd waarvoor we de schoolgelden betalen: Esther Mwabu (3de jaars) en Ephraim Chikasi (2de jaars).

Hongersnood

Doordat de regens in 2018-2019 veel minder waren dan voorgaande jaren is de oogst in 2019 volledig mislukt waardoor er in de loop van het jaar steeds meer berichten over hongersnood tot ons kwamen. ProjectsNow heeft niet als doelstelling om noodhulp te geven maar door de schrijnende berichten hebben we eenmalig besloten om dit toch te doen. We hebben ook in 2020 nog een laatste voedseldonatie gedaan en ook zaden ter beschikking gesteld. De regen was in 2019-2020 iets beter dan het voorgaande jaar waardoor er dit jaar wel een helaas tegenvallende oogst gerealiseerd werd.

WERVINGSACTIVITEITEN IN 2020

Nescioloop

Vanwege de Corona pandemie is de Nescioloop, een van de lopen van het Rondje Mokum, waaraan (bijna) jaarlijks een aantal van onze donateurs meedoet, in 2020 afgelast. Onze voorzitter Erik heeft de loop op eigen initiatief toch gelopen met een buurman, en hier een filmpje van gemaakt dat op onze website is geplaatst. Als alternatieve actie hebben enkele enthousiastelingen hier op gereageerd door een donatie te geven, wat zo'n € 1600 heeft opgeleverd.

Tour de l'Eau

Vanwege de Corona pandemie hebben we op het laatste moment besloten om de Tour de l'Eau af te lasten. Ondanks het afgelasten hebben we toch nog ruim € 2000 gekregen van onze trouwe fietsvrienden.

OVERIGE ACTIVITEITEN IN 2020

Worldschool

In 2020 hebben we opnieuw deelgenomen aan het Wordschool-initiatief. Via Worldschool doen leerlingen aan de middelbare school, onderzoek voor stichtingen die activiteiten uitvoeren in ontwikkelingslanden. Voor dit onderzoek mogen zij te rade gaan bij universiteiten en onderzoeksinstituten in Nederland. Op deze manier leren zij onderzoek doen en zij krijgen oog voor mensen die het minder goed hebben dan wij. De stichtingen kunnen op deze manier zaken laten onderzoeken waar zij in de regel zelf geen tijd voor hebben.

Op 13 februari 2020 vond de eindpresentatie plaats van een grote groep leerlingen van Nederlandse middelbare scholen. Vier leerlingen van CSG Prins Maurits uit Middelharnis hielden voor onze stichting een presentatie over hun onderzoek naar viskwekerij in de Zambezi rivier. In 2020 ging er ook een nieuwe groep leerlingen aan de slag voor onze stichting. Zij zullen in 2021 hun presentatie houden over de Forestry Reserve Area.

Bezoeken

In 2020 waren er door de Corona pandemie en reisrestricties geen bezoeken.

PLANNEN VOOR 2021

Plannen voor 2021

Doelen 2021 (afhankelijk van beschikbare fondsen en prioriteiten):

- Schoolbanken en ander meubilair voor de lagere school in Namoomba
- Speeltuin Namoomba school
- Ondersteuning initiatief voor middelbare school
- Zonnepanelen en verlichting kliniek en school
- Watervoorziening Namoomba school (pomp met zonnepanelen)
- Ondersteuning met microkredieten via NCDF
- Ondersteuning 4 studenten
- Ondersteuning van Forestry Reserve Area

DE CIJFERS

De begroting is mede afhankelijk van de doelen die op dit moment nog verder ingevuld worden. De verwachting is dat de inkomsten rond de € 20.000 tot € 30.000 zullen bedragen.

ProjectsNow jaarrekening 2020
Alle bedragen in Euro
7 april 2020

Inkomsten	**2019**		**2020**	
Reguliere donaties	3.669		13.494	
Sponsoracties	20.104		1.370	
Wilde Ganzen	0	+	6.052	+
Other donations			7.170	
Totaal	23.773		28.086	

Uitgaven	**2019**		**2020**
Bankkosten	237,64	+	331
Overige	2.568,71		0
Hekwerk Musokwe Clinic	3.121,65		0
NCDF Microkrediet	1.005,00		1.805
Water School	900,7		0
Voedselhulp	2.712,50		3.935
Wielershirts	2.320,40		0
Primary school			20.847
Secondary school			1.000
Forestry Reserve Area			1.814
Students	2.100,00		1.998
Totaal	14.967		31.729
Rente +/-	0		0
Resultaat	**8.806**		**-3.643**
Reserves per eindejaar	**0**		**0**

Financieel Jaarverslag

ProjectsNow vindt transparantie naar de donateurs betreffende de financiën erg belangrijk. We willen aan onze donateurs duidelijk laten zien dat elke euro die we in Nederland hebben opgehaald ook daadwerkelijk direct en volledig wordt besteed aan het project waarvoor men gedoneerd heeft.

De totale inkomsten in 2020 bedroegen € 28.086. Daarvan waren 13.494 Eu reguliere donaties, € 6.052 van Wilde Ganzen (voor de bouw van de klaslokalen in Namoomba) en € 8.540 uit sponsoracties en eenmalige donaties.
De opbrengsten van de (niet gehouden) Tour de l'Eau waren ongeveer € 2000 en van de alternatieve Nescioloop € 1.600. We kregen een bijzondere donatie twv € 465 ter ere van de 85ste verjaardag van mevrouw Sikkens. Cees en Fokelien Renckens, die 50 jaar getrouwd waren vroegen ipv cadeaus te doneren aan ons en dat leverde € 330 op. Velthuyse en Mulder deden een speciale gift van € 1700 om de landmeter te betalen van de Forestry Reserve Area.

De totale uitgaven van 2020 bedroegen € 31.729. Dit jaar zijn 2 klaslokalen gebouwd tbv de lagere school in Namoomba en daar is € 20.847 aan uit gegeven. Daarnaast is er nog € 1.000 uitgegeven aan cement voor de bouw van het natuurkunde en scheikunde lab van de middelbare school. In 2020 is door de grote droogte en misoogsten helaas ook nog diverse malen voedselhulp en geld voor zaaigoed nodig geweest a raison van € 3.935. Aan onze 3 studenten is circa € 2000 uitgegeven (schoolgeld, basaal levensonderhoud e.d.). Ten slotte is er € 1.814 besteed aan de landmeter voor de Forestry Reserve Area.
Tenslotte is het goed te constateren dat we nu nog ruim € 6000 in kas hebben en dus dat reservepositie met € 3600 is verminderd tov 2019.